JOHANNES KLOKJE

Parochie van de Heilige Johannes de Doper Mechelen

Jaargang 17 Nummer 4 December 2020

Info: www.parochiesems.nl

WEG VAN DE SNELWEG

En allemaal razen wij voort over de snelweg, de een omdat hij wel moet, omdat hij haast heeft vanwege zijn werk. En je moet eens opletten hoeveel mensen dat woord „moeten“ gebruiken, zodra het over hun werk gaat. Een andere groep is op weg naar een vrijetijdsbestemming. En toch nemen ook zij die snelweg, om de simpele reden dat zij echt geen zin hebben, om voor een stoplicht te moeten wachten. Want stel het je voor, dat jij moet wachten, om een ander voor te laten gaan.

Maar dan plotseling komt heel dat verkeer zomaar en abrupt tot stilstand. Want er is een blokkade op de weg, die alles tot stilstand brengt. En de naam van die blokkade die luidt corona. En de een beklaagt zich en terecht want je zult maar door corona een dierbare hebben moeten afstaan.
Maar de beste stuurlui staan weer aan wal, zij beklagen zich over de corona maatregelen, terwijl weer anderen daarin zo ver gaan, dat zij corona zelfs durven te ontkennen. En dat zolang volhouden, totdat zij zelf betroffen zijn. Maar er is nog een groep en om bij dat beeld van die snelweg te blijven: zij gaan van die snelweg af, zij verlaten hem via de vluchtstrook en nemen de eerstvolgende uitrit. En komen dan terecht in dat netwerk van secundaire wegen, die ze eigenlijk allang kennen, maar die ze die laatste jaren nooit meer aandacht geschonken hebben. Daar zijn ook landwegen bij, en bospaden en zelfs complete wandelroutes, gemarkeerd en wel. Hoe lang zou dat geleden zijn, dat ik voor deze wegen gekozen heb?

Ga zelf eens ontdekken, welke wereld daar voor je open gaat. Zet eerst die auto eens langs de kant, en doe datgene, wat je op geen enkele snelweg ooit lukken zal: kijk gewoon eens om je heen. Sla eens acht op die kleine wonderen van de natuur, al in de berm zul jij ze vinden. Kies dat ritme dat bij jou past, je hoeft geen trein te halen. Sta open voor elke nieuwe ontmoeting en ieder spontaan gesprek met mensen en luister ook naar hun verhaal, wie weet steek je er zelfs iets van op. Laat je niet leven, maar leef en durf daarbij je eigen keuzes te maken. Niet omdat het moet, maar omdat jij daarvoor kiest. En terwijl jij zo door het leven gaat, bemerk intussen bij dit alles, dat jij een spoor aan het trekken bent, want zijn wij daartoe niet op aarde? En gelooft u mij: voor wie de hemel op aarde probeert te halen, is straks die hemel beslist niet ver.

De Advent is begonnen, onze voorbereiding op het komend Kerstfeest. Of het Kerstfeest dit jaar zo heel anders dan anders zal zijn, hangt niet alleen van corona af maar evenzeer van onszelf. Maak eens tijd voor rust en bezinning, laat je niet afleiden door die façade van oppervlakkig vertoon en eindeloze consumptie en ontdek, dat in dit Kind in de kribbe de hemel beslist niet meer ver is.

Uw pastoor Rick van den Berg

Kerstfeest?

Het is een bijzonder jaar. Nog nooit zaten we zo vaak thuis met de kersttrui aan voor de tv filmpjes kijken, de kerstversiering dagelijks opnieuw gerangschikt en kijkend of de beelden in de kerststal toch echt niet bewegen.
We zijn er helemaal klaar mee/voor. Het is bijna kerstmis. Een feest waarbij we normaal allemaal samen thuis zijn. Dit jaar zijn we ook thuis, maar helaas niet samen. Door corona is dit jaar geen plek voor veel mensen in de Herberg.

Weet u nog? Dat ene gezin dat geen plekje in de Herberg kreeg? Het Kerstkind, dat vanuit de hemel kwam uit liefde voor de mensen, werd geboren in een stal.

Laten wij wel tijdens dit bijzonder jaar plek in de herberg maken. Wellicht kan het niet fysiek, maar laten we in elk geval aandacht voor elkaar hebben. Laten we geen koppige Ezel zijn, maar laten we net zoals het Kindje ons hart openen voor onze naasten.

Op g’n Sjtroat wenst u een Zalig Kerstfeest en een goede gezondheid toe.

KALENDER

ma 14 december
16.00 uur Adventsviering in de kerk
voor Seniorenvereniging Mechelen
Alleen voor genodigden

do 17 december
19.00 uur H. Mis met Boeteviering
voor de drie parochies EMS
Aanmelden kan vóór aanvang van de dienst

do 24 december Kerstavond
16.00 uur Kinderviering met
Woord– en Communiedienst

Geannuleerd ivm corona

20.00 uur Plechtige Nachtmis
m.m.v. organist mw. Ingrid Oomen

vr 25 december
Hoogfeest van Kerstmis
9.15 uur Plechtige Hoogmis
m.m.v. organist mw. Ingrid Oomen

Geannuleerd ivm corona

13.00 uur – 16.00 uur. Kerk open
voor bezichtiging kerststal.

za 26 december Tweede Kerstdag
10.00 uur Plechtige Hoogmis

Geannuleerd ivm corona

13.00 uur – 16.00 uur. Kerk open
voor bezichtiging kerststal.

zo 27 december
Feest Heilige Familie
9.15 uur Hoogmis
m.m.v. organist mw. Ingrid Oomen

Geannuleerd ivm corona

do 31 december Oud jaar
18.00 uur Hoogmis voor het welzijn
van de parochie met afsluitend zegening met het Allerheiligste.
m.m.v. organist mw. Ingrid Oomen

Geannuleerd ivm corona

vr 1 januari Nieuwjaarsdag
10.45 uur H. Mis in Slenaken
voor de drie parochies EMS
Het nieuwjaarstreffen na afloop op de pastorie gaat niet door.

Algemene RIVM-adviezen:
Houdt anderhalve meter afstand
Bij ziekte blijf thuis
Ontsmet je handen
Draag een mondkapje

Voor Mechelen geldt:
Besloten is om voorlopig alle H.H. Missen na zondag 20 december tot zaterdag 2 januari te laten vervallen.
Besloten vieringen, zoals uitvaarten, gaan wel door.
Nadere informatie vindt u in de weekbladen en op de site.

Houdt afstand
bij het binnenkomen en
bij het naar buiten gaan!!!

MEDEDELINGEN VAN DE PAROCHIERAAD

Rollator-vriendelijk
De hal van de kerk is overdag toegankelijk voor ieder die een kaarsje wil komen opsteken of die zo maar even op het bankje komt zitten voor een moment van bezinning. Probleem was steeds het opstapje dat mensen, slecht ter been of met rollators, moesten nemen. De letterlijke drempel was voor menigeen veel te hoog.
Maar: goed nieuws. De bestrating is zodanig aangepast dat men zonder problemen de kerk binnen kan gaan. Iedereen is welkom!
In de hal vindt u allerhande info, misintentie-formulieren en ook het gedachtenisprentje van Allerzielen is nog verkrijgbaar.

Kerkhof en begraafplaats
Onderhoud
Zoals met Allerzielen al te zien was, ondergaan de beide begraafplaatsen een flinke make-over. Vrijwilligers zijn dagen in de weer geweest om kruiwagens nieuwe split aan te brengen. Een noodzakelijk kwaad: de oude rode split voldeed niet meer aan de milieunormen en moest vervangen worden. Deze werkzaamheden zijn samen met het ruimen van verschillende graven aangepakt waarvoor dank aan de vrijwilligers!

Groenbegraafplaats
Op de begraafplaats aan de Pastoor Ruttenstraat zijn een aantal voorbeeld grafsteentjes op de groenbegraafplaats geplaatst. Zo krijgen belangstellenden een indruk van hoe het graf eruit kan komen te zien. Voor meer informatie kunt u contact opnemen met de beheerder Huub Colen.

Clusteruitbreiding
In 2011 publiceerde het bisdom de “Blauwdruk 2020” waarin zij haar visie op de toekomst van de parochies heeft beschreven. Hoe kunnen parochies vitaal blijven ondanks een teruglopend kerkbezoek, dalende inkomsten en een groeiend priestertekort. Dat heeft in 2015 geleid tot het samenwerkingsverband EMS (Epen, Mechelen, Slenaken).
Als verdere uitwerking van de “Blauwdruk 2020“ wordt nu gewerkt aan een samenwerkingsverband van de parochies Epen, Mechelen, Slenaken, Gulpen, Reijmerstok, Wijlré, Scheulder, Wahl- en Nyswiller en Eys.
Het cluster zal gaan werken met één bestuur, één pastoraal team en in elke parochie een parochieraad. Door de clustervorming zullen de parochies zowel pastoraal als economisch beter op de toekomst zijn voorbereid. Meer details zijn nu nog niet bekend, maar we houden u op de hoogte.

Dikke jas en warme sjaal
Door het uitbreken van de corona-epidemie zijn de plannen voor het realiseren van een dagkapel enige tijd op een laag pitje komen te staan. Momenteel zijn we erg blij met ons grote kerkgebouw! We hebben wel enkele aanpassingen gedaan in verband met de RIVM-adviezen. Onze kerk wordt verwarmd door heteluchtverwarming. Omdat nog niet helemaal duidelijk is hoe het Covid-19 virus zich via luchtcirculatie verspreidt, is de verwarming zo geprogrammeerd dat zij enkele minuten voor aanvang van de diensten uit gaat. Geen geblaas van hete lucht dus. Dat betekent wel dat de ruimte na circa 20 minuten begint af te koelen en dat het koud in de kerk wordt. Helaas, voorlopig kan het niet anders.
Een dikke jas en warme sjaal is aanbevolen!

KERKSCHATTEN

Ciborie met kersttaferelen

De kerkschatten waarover ik in de afgelopen jaren heb geschreven zijn meestal duidelijk zichtbaar in onze kerk. Maar in deze tijd waarin het kerkbezoek noodgedwongen zeer beperkt is door een voor het oog onzichtbaar virus, heb ik enkele kerkschatten gekozen die ook nauwelijks zichtbaar zijn.
Het zijn enkele afbeeldingen die zo klein zijn, dat kerkgangers ze normaal niet kunnen zien. De afbeeldingen zijn te vinden op de voet van een ciborie die in het tabernakel staat. Een ciborie is een kelk met een deksel, met daaroverheen meestal nog een kelkvelum (een versierd hoesje). Het tabernakel is het kluisje dat midden op het altaar staat. In het tabernakel worden in de cibories de gewijde hosties bewaard, die na de communie over blijven.

De ciborie waar de afbeeldingen op te vinden zijn, is een verguld zilveren exemplaar dat zo rond 1900 gemaakt moet zijn. De ciborie is kunstig versierd met op het deksel een opstaande rand en gegraveerde symbolen van de vier evangelisten.

Bovenop staat een kruis met een klein rood steentje. Onder de cup van de kelk zijn in metaal gegoten bladmotieven en een opengewerkte nodus (knop) met steentjes. Maar de mooiste versiering is naar mijn mening te vinden op de voet. Tussen mooi filigrainwerk (versiering met heel dunne draadjes) staan vijf prachtige kleine medaillons in “niello”. Ze zijn ongeveer 4 cm in doorsnee en hebben afbeeldingen van de aankondiging van de engel (annunciatie), de geboorte van Jezus, de aanbidding van de wijzen, de kruisdood en Christus Triomfator (met boek en wereldbol).

Niello is een bewerkingstechniek om zilver te versieren. Het woord is afgeleid van het Latijn en betekent “zwartachtig”. In het zilver wordt een voorstelling uitgesneden of gegraveerd waarin een legering van zilver, koper, lood en zwavel, het “niëllo,” wordt gewreven. Het geheel wordt in een oven verhit waardoor het mengsel smelt en zich hecht aan het zilver. Door de verhoudingen van het mengsel te variëren ontstaan er zwarte of meer grijze tinten. Na het afslijpen en polijsten blijft het niëllo alleen in de uitgesneden vormen achter. De voorstelling is dan duidelijk zichtbaar en heeft een zachte glans. Deze techniek was al in de Romeinse tijd bekend. Heel wat Middeleeuwse en Byzantijnse kerkelijke kunst heeft versieringen in niëllo. De techniek werd na 1850 herontdekt en beleefde weer een grote populariteit en niet alleen bij kerkelijke kunst.

Al zal kerstmis dit jaar zeker niet zo groots gevierd kunnen worden als voorheen, ik wens u een zalige kerst en dat u ook mag genieten van de vele mooie kleine dingen.

Lei Koonen

De aankondiging van de engel Gabriël aan Maria

De geboorte van Jezus

De aanbidding van de koningen

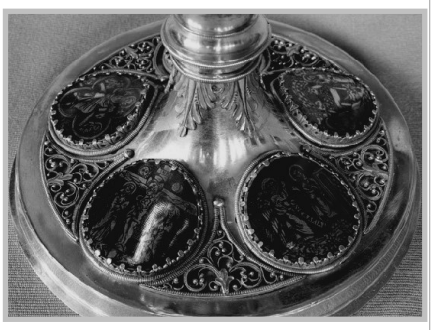

De voet van de ciborie met filigrainwerk en medaillons

ADVENTSBOODSCHAP 2020

Broeders en zusters in Christus,

Een foto uit de media: voor de kerk van Nice staat een soldaat met een mondkapje op en in zijn handen heeft hij een geweer. Die foto zegt veel over het afgelopen jaar, want in die ene foto zitten twee vormen van gevaar die dit jaar om aandacht vroegen: er zijn mensen die het leven van anderen bedreigen en er is een virus dat evenzeer levensbedreigend kan zijn. En dus letten we op, zijn we waakzaam: waakzaam dat corona niet verder verspreid wordt en waakzaam dat het leven van mensen niet door anderen bedreigd wordt. De foto van de soldaat met mondkapje en geweer toont die waakzaamheid in één beeld. Zou dat de waakzaamheid zijn die Jezus bedoelt in het evangelie als Hij zegt: 'Wees waakzaam'?

Is deze waakzaamheid het nieuwe normaal voor onze toekomst? Bij alle maatregelen, hoe begrijpelijk en zinnig ook, is er ook iets in ons binnenste dat zich verzet tegen het idee dat dit het nieuwe normaal zou zijn: dat we op weg zijn naar een wereld waarin onze handen gevuld worden met een geweer en ons gezicht bedekt wordt, zodat het bijna onmogelijk is om te zien welk gevoel daarop te lezen staat. In het verlengde daarvan was onlangs in het nieuws dat heel jonge mensen, eigenlijk nog kinderen, steeds vaker een mes bij zich dragen om zichzelf een gevoel van veiligheid te geven.

Een van de oer-menselijke gevoelens, die dit jaar nogal sterk naar voren kwam, is angst: een bedreigend virus in de buurt of geweld dat een mens blijkbaar zomaar kan treffen: het roept angst op. Bang zijn, is een heel menselijke eigenschap die ertoe kan leiden dat we ons verschansen achter de schijnveiligheid van een wapen, van scherpe woorden of van een gezichtsuitdrukking waaraan niets valt af te lezen.
Met heel ons wezen voelen wij aan dat het niet de bedoeling kan zijn dat dit normaal is, dat wij in permanente angst zouden moeten leven. Als mensen verwachten, hopen en geloven we dat een ander ons in principe wel goed gezind is en dat onze wereld fundamenteel wel goed geschapen is. Kortom: dat we bestemd zijn om zonder constante bedreiging te leven en evenzeer bestemd zijn om samen te leven.

Jezus roept op tot waakzaamheid aan het begin van de Advent. Dit is echter geen waakzaamheid om het onheil buiten de deur te houden, maar waakzaamheid om het heil binnen te laten. Om het heil dat God ons schenkt niet voorbij te lopen, maar onze ogen, onze handen en ons hart ervoor open te houden.
Maar verwachten wij nog heil van Godswege of hebben veel mensen God in het verleden opgesloten? Geloof, dat was vroeger, wordt dan gezegd. Of: van geloof komt alleen maar ellende. Daar is veel op af te dingen. En als God er alleen in het verleden was, wat houden we dan over voor de toekomst? Waar vinden we dan nog heil als het leven ons te machtig dreigt te worden?

Uiteraard dienen we onze eigen en elkaars gezondheid te beschermen, onze duur bevochten vrijheid te verdedigen en ook is het goed dat jonge mensen zo'n mes afgenomen wordt. Maar zou het niet nog beter zijn als de angst zelf van ons weggenomen zou worden, als we zouden ervaren dat angst niet nodig is?
De profeet Jesaja gebruikt een mooi beeld: Het volk van Israël zit in de problemen en God lijkt onzichtbaar geworden, onzichtbaar verscholen achter de wolken. Het volk heeft God blijkbaar vergeten. 'Niemand die eraan dacht uw Naam aan te roepen, die op U zijn vertrouwen durfde te stellen,' zegt Jesaja. Dan vraagt hij: 'Scheur toch de hemel open en daal af.' Christus is het die ons heil brengt. Hij daalt af, komt naar ons toe en deelt ons menszijn. Niet zodat alle problemen van ons weg genomen worden, maar om te laten zien dat angst niet nodig is; dat Hij ons leven deelt en redt.

'God staat bij, wie op hem durft te hopen.' Dat is de belofte van Jesaja. En iets durven, veronderstelt dat we niet te bang zijn. Laten we niet bang zijn op God te vertrouwen. In het groeiende Licht van de Advent kan Hij de wolken van onze bange duisternis verdrijven en ons brengen tot Christus: Licht uit Licht.
Een gezegende Adventstijd toegewenst.

Roermond, november 2020

+ Harrie Smeets,
bisschop van Roermond